

คำนำ

แผนปฏิบัติการประจำปีงบประมาณ พ.ศ. 2563 ของ วิทยาลัยการอาชีพบ้านฝื่อ จังหวัด อุตรดิตถ์ นี้ งานวางแผนและงบประมาณ ฝ่ายแผนงานและความร่วมมือ ได้รวบรวมโครงการ แผนงานจากแผนกวิชา และงานต่างๆ ของวิทยาลัยการอาชีพบ้านฝื่อ เข้าร่วมประชุมคณะกรรมการ สถานศึกษา เพื่อพิจารณาถึงความจำเป็นในการบริหารจัดการให้เหมาะสมกับสภาวะการณ์ปัจจุบันสอดคล้องกับวิสัยทัศน์ของวิทยาลัยและนโยบายคณะกรรมการอาชีวศึกษากระทรวงศึกษาธิการ เพื่อให้บรรลุวัตถุประสงค์ที่วางไว้

วิทยาลัยการอาชีพบ้านฝื่อ ให้ความสำคัญกับการศึกษาประเภทวิชาช่างอุตสาหกรรมและพาณิชยกรรม ทั้งระดับประกาศนียบัตรวิชาชีพ (ปวช.) และระดับประกาศนียบัตรวิชาชีพชั้นสูง (ปวส.) จึงจำเป็นต้องมีแผนปฏิบัติการที่แน่นอน เพื่อเตรียมวัสดุ ครุภัณฑ์และสื่อการสอนต่างๆ ให้มีความพร้อมในการจัดการศึกษา วิชาชีพแก่นักเรียน นักศึกษา เพื่อให้ได้ผลสัมฤทธิ์ตามจุดมุ่งหมายของหลักสูตร อีกทั้งช่วยในการดำเนินการต่างๆ ของวิทยาลัยบรรลุตามเป้าหมายที่วางไว้

ท้ายนี้ขอขอบคุณคณะกรรมการทุกฝ่าย ครู และผู้มีส่วนเกี่ยวข้องในการจัดทำแผนปฏิบัติการประจำปีงบประมาณ พ.ศ. 2563 จนสำเร็จลุล่วงไปด้วยดี และสามารถปฏิบัติงานได้

ฝ่ายแผนงานและความร่วมมือ

วิทยาลัยการอาชีพบ้านฝื่อ

กันยายน 2562

สารบัญ

เรื่อง/รายการ	หน้า
1 บริษัท วิสัยทัศน์ พันธกิจ อัตลักษณ์ เอกลักษณ์ วิทยาลัยการอาชีพบ้านฝื่อ	1
2 เป้าประสงค์วิทยาลัยการอาชีพบ้านฝื่อ	2
3 จุดเน้นในการพัฒนาสถานศึกษาและความโดดเด่นของสถานศึกษา	3
4 กลยุทธ์และมาตรการ ของสถานศึกษา	4
5 ข้อมูลพื้นฐานของสถานศึกษา	5
6 สี่ประจำและต้นไม้ประจำ	6
7 เพลงมาร์ช วิทยาลัยการอาชีพบ้านฝื่อ	7
8 แผนภูมิโครงสร้างการบริหารจัดการการศึกษาวิทยาลัยการอาชีพบ้านฝื่อ	8
9 ข้อมูลบุคลากร วิทยาลัยการอาชีพบ้านฝื่อ	9
10 ข้อมูลนักเรียน นักศึกษา เป้าหมายจำนวนนักเรียน นักศึกษา ปีการศึกษา 2563	14
11 ประมาณการรายรับ - รายจ่าย ปีงบประมาณ พ.ศ.2563 (ปีต่อไป)	15
12 สรุปงบหน้ารายจ่ายปีงบประมาณ พ.ศ. 2563	17
13 ปฏิทินการปฏิบัติราชการ/ดำเนินงาน ตามภาระงานประจำ/โครงการ/กิจกรรม และแผนใช้จ่ายเงิน ประจำปีงบประมาณ พ.ศ. 2563	22

สารบัญ (ต่อ)

ภาคผนวก

- โครงการที่อนุมัติเข้าแผนปฏิบัติราชการประจำปีงบประมาณ พ.ศ. 2563 จำนวน 122 โครงการ

ส่วนที่ 1

บทนำ

วิทยาลัยการอาชีพบ้านฝื่อ

1. วิสัยทัศน์ พันธกิจ อัตลักษณ์ และเอกลักษณ์

ปรัชญา

ทักษะเด่น เน้นพัฒนา เมตตาธรรม นำวิชาการ

วิสัยทัศน์

สถานศึกษาจัดการศึกษาด้านวิชาชีพ มีทักษะ ความรู้ ภาษา ได้มาตรฐานสากลส่งเสริมคุณธรรม จริยธรรม ตามหลักปรัชญาเศรษฐกิจพอเพียง สู่การพัฒนาประเทศอย่างยั่งยืน

เอกลักษณ์ของวิทยาลัยการอาชีพบ้านฝื่อ

สถานศึกษาคุณธรรม นำบริการด้านวิชาชีพ

อัตลักษณ์ของวิทยาลัยการอาชีพบ้านฝื่อ

แต่งกายดี ไหว้เป็น เน้นบริการ

พันธกิจ

1. จัดการเรียนการสอน มุ่งพัฒนาคุณภาพผู้เรียน ด้านวิชาชีพ ให้มีทักษะ ความรู้ ภาษาที่ได้ มาตรฐานสากล
(วิสัยทัศน์, จุดอ่อน ข้อที่ 1)
2. จัดกิจกรรมส่งเสริม สนับสนุนให้ผู้เรียน ครู ผู้บริหาร และบุคลากรด้านการศึกษาให้เป็นบุคคล คุณธรรม จริยธรรม และสถานศึกษาคุณธรรม (วิสัยทัศน์, จุดอ่อน ข้อที่ 2)
3. จัดการเรียนการสอนภาษาต่างประเทศ ได้แก่ อังกฤษ จีน ญี่ปุ่น ลาว ให้ผู้เรียนมีความรู้ ความเข้าใจ นำไปใช้ในการสื่อสาร ได้อย่างมีคุณภาพ และนำไปประกอบอาชีพในอนาคต (วิสัยทัศน์)
4. จัดกิจกรรมส่งเสริม สนับสนุนให้บุคลากรทางการศึกษา บุคลากรฝ่ายสนับสนุนทางการศึกษา ด้านภาษา ต่างประเทศ ให้มีความรู้ ความเข้าใจนำไปใช้ ในการสื่อสารอย่างมีคุณภาพ ได้แก่ อังกฤษ จีน ญี่ปุ่น ลาว (วิสัยทัศน์, จุดอ่อน ข้อที่ 4)
5. น้อมนำหลักของปรัชญาเศรษฐกิจพอเพียงมาใช้ในการปฏิบัติกิจกรรม และการจัดการเรียนการสอนต่าง ๆ ของสถานศึกษา (วิสัยทัศน์)
6. จัดกิจกรรมระดมสมอง (Staff meeting) เพื่อลดภาระงานที่ซับซ้อน และเข้าใจในภาระหน้าที่รับผิดชอบ (จุดอ่อน ข้อที่ 5,6)
7. จัดกิจกรรมพัฒนาบุคลากรสายสนับสนุนการเรียนการสอน (จุดอ่อน ข้อที่ 6)
8. จัดระบบการทำงานของสถานศึกษา ได้มาตรฐานการประกันคุณภาพภายใน ประกันคุณภาพภายนอก (วิสัยทัศน์)

9. จัดซื้อครุภัณฑ์การศึกษาที่ทันสมัย เพียงพอต่อความต้องการ เพื่ออำนวยความสะดวก สนับสนุนงาน การจัดการเรียนการสอน (วิสัยทัศน์, จุดอ่อน ข้อที่ 1,8)
10. มีศูนย์สืบค้นข้อมูลที่ทันสมัย เพียงพอแก่ผู้เรียน ครู ผู้บริหาร และบุคลากรด้านการศึกษา (วิสัยทัศน์, จุดอ่อน ข้อที่ 10)
11. จัดกิจกรรมรู้จักสามัคคี ภายในสถานศึกษา ชุมชน สังคม ชาติ (วิสัยทัศน์, จุดอ่อน ข้อที่ 2, 12)
12. เป็นแหล่งการเรียนรู้ของชุมชนอำเภอบ้านผือ และอำเภอใกล้เคียง (นโยบาย สอศ.ข้อ 8)
13. พัฒนาครู ด้านความรู้ ทักษะ เทคนิควิธีการตลอดจนเทคโนโลยีการศึกษาใหม่ๆ เพื่อให้สอดคล้องกับการ พัฒนาผู้เรียน (จุดอ่อน ข้อ. 3)
14. ประเมินผลการปฏิบัติงานตามลำดับขั้นบังคับบัญชา ส่งเสริมการปฏิบัติงานที่มีมาตรฐานในการเที่ยงตรง (จุดอ่อน ข้อ.9)

เป้าประสงค์

1. ผู้เรียน แผนกวิชามีความรู้ทักษะ ตรงตามหลักสูตร และได้มาตรฐานแรงงานสากล
2. ผู้เรียน ครู ผู้บริหาร และบุคลากรด้านการศึกษาเข้าร่วมกิจกรรมส่งเสริม สนับสนุนเพื่อเป็นแกนนำ บุคคลคุณธรรม สถานศึกษาคุณธรรม
3. ผู้เรียน ทุกแผนกวิชา มีความรู้ ทักษะ นำไปใช้ ด้านภาษาต่างประเทศ ได้แก่ อังกฤษ จีน ญี่ปุ่น ลาว ในการสื่อสารอย่างมีคุณภาพ มาตรฐานสากล
4. ผู้เรียน ครู ผู้บริหาร และบุคลากรด้านศึกษาน้อมนำหลักของปรัชญาเศรษฐกิจพอเพียงมาใช้เป็น แนวทางการดำเนินชีวิตประจำวัน
5. ครู และบุคลากรด้านการศึกษา มีภาระหน้าที่ ความรับผิดชอบตามเหตุสมควร ไม่ซ้ำซ้อน มีการทำงาน ที่ชัดเจน ถูกต้อง ได้คุณภาพ มีมาตรฐานสากล
6. สถานศึกษาประเมินผลการประกันคุณภาพภายใน ประกันคุณภาพภายนอก อยู่ในระดับดีเยี่ยม
7. สถานศึกษามีครุภัณฑ์การศึกษาที่ทันสมัย เพียงพอ และพร้อมให้บริการกับนักเรียน นักศึกษา บุคลากร ทางการศึกษาและบุคลากรฝ่ายสนับสนุนทางการศึกษาและชุมชนอำเภอบ้านผือเพื่อจัดการเรียน การสอนที่มีคุณภาพ มาตรฐานสากล
8. สถานศึกษาเป็นแหล่งสืบค้นข้อมูลที่ทันสมัย พร้อมให้บริการกับผู้เรียน ครู ผู้บริหาร บุคลากรด้าน การศึกษาและชุมชนอำเภอบ้านผือได้เป็นอย่างดี
9. ผู้เรียน ครู ผู้บริหาร และบุคลากรด้านการศึกษาที่มีความรู้รักสามัคคี ภายในสถานศึกษา ชุมชน สังคม ชาติ ที่ยั่งยืนต่อไป
10. เป็นสถานศึกษาชั้นนำด้านวิชาชีพ ได้รับการยอมรับจากหลากหลายสถานประกอบการ ชุมชน ภูมิภาค ประเทศชาติ
11. เป็นสถานศึกษาคุณธรรม
12. ผู้เรียนมีผลงาน นวัตกรรม สิ่งประดิษฐ์คนรุ่นใหม่ เข้าร่วมการแข่งขันในระดับภาค ชาติ
13. ประชาชนทั่วไปในเขตอำเภอบ้านผือและอำเภอใกล้เคียงได้รับการเรียนการสอนหลักสูตรระยะสั้น หลากหลายวิชา เพื่อสร้างงานสร้างอาชีพให้ชุมชนสังคม ชาติ

2. จุดเน้นในการพัฒนาสถานศึกษา และความโดดเด่น

จุดเน้นในการพัฒนาของสถานศึกษา

- 1 พัฒนาประสิทธิภาพและประสิทธิผลในการจัดการเรียนรู้ที่จะส่งผลกระทบต่อทดสอบทางการศึกษา ระดับชาติด้านอาชีวศึกษา (V-NET) และ V-NET กลุ่มวิชาภาษาอังกฤษ
- 2 พัฒนาหลักสูตรฐานสมรรถนะรายวิชาที่สอดคล้องกับความต้องการของสถานประกอบการ
- 3 ส่งเสริมให้ครูและนักเรียน นักศึกษา จัดทำนวัตกรรม สิ่งประดิษฐ์ งานวิจัยที่เป็นประโยชน์ตลอดจน มีการเผยแพร่
- 4 เพิ่มจำนวนโครงการกิจกรรมปลูกฝังจิตสำนึกและเสริมสร้างความเป็นพลเมืองไทยและพลโลก และประเมินผลการดำเนินงานตามโครงการ กิจกรรม
- 5 พัฒนาแผนการจัดการเรียนรู้ด้านการจัดการฝึกอบรมหลักสูตรวิชาชีพระยะสั้น ที่มุ่งเน้นสมรรถนะ อาชีพและบูรณาการคุณธรรม จริยธรรม ค่านิยม และปรัชญาเศรษฐกิจพอเพียงในทุกวิชาที่สอน
- 6 การติดตามนักเรียน นักศึกษาที่สำเร็จการศึกษา
- 7 การพัฒนาระบบ IT ของสถานศึกษา
- 8 พัฒนาระบบประกันคุณภาพภายในและภายนอกสถานศึกษาตามมาตรฐานการอาชีวศึกษาพ.ศ.2555 และนำผลการประเมินมาใช้ในการปรับปรุงและพัฒนาคุณภาพการศึกษา
- 9 จัดการเรียนการสอนหลากหลายรูปแบบ
- 10 พัฒนาระบบการเรียนการสอนทวิภาคี ให้มีประสิทธิภาพ
- 11 ลดปัญหาการออกกลางคันของผู้เรียนสายอาชีพ

ความโดดเด่นของสถานศึกษา (ผลงาน/รางวัล/เกียรติยศ/ชื่อเสียง)

- 1 ต้นแบบการจัดการเรียนการสอนระบบทวิภาคี ที่มีประสิทธิภาพ
- 2 ส่งเสริมให้ผู้เรียนได้รับทักษะในการฝึกทักษะระดับประเทศ
- 3 มีการคัดเลือกสถานประกอบการหน่วยงานและทำความร่วมมือส่งนักเรียน นักศึกษาเข้าฝึกงาน
- 4 บริการวิชาการและวิชาชีพสอดคล้องกับความต้องการของท้องถิ่น ชุมชน
- 5 มีนวัตกรรม สิ่งประดิษฐ์ งานวิจัย ที่นำไปใช้ประโยชน์ในระดับชุมชนและระดับจังหวัด
- 6 มีการน้อมนำปรัชญาของเศรษฐกิจพอเพียงมาใช้ในการดำเนินชีวิตประจำวัน
- 7 บุคลากรในสถานศึกษามีการทำงานเป็นทีมและเสียสละ
- 8 สถานศึกษามีการสอดแทรกคุณธรรม จริยธรรม ในการจัดการเรียนการสอน

3. กลยุทธ์และมาตรการ ของสถานศึกษา

วิทยาลัยการอาชีพบ้านฝื่อ ได้กำหนดทิศทางการพัฒนาตามแนวทางการปฏิรูปการศึกษา จำนวน 9 ยุทธศาสตร์ ดังนี้

ยุทธศาสตร์ที่ 1 : ปฏิรูปด้านผู้เรียนและผู้สำเร็จการศึกษาอาชีวศึกษา

เป้าประสงค์ : เพิ่มจำนวนผู้เรียนและพัฒนาผู้เรียนผู้สำเร็จการศึกษาอาชีวศึกษาให้มีคุณภาพและมาตรฐาน
ตรงกับความต้องการของสถานประกอบการและการประกอบอาชีพอิสระ

ยุทธศาสตร์ที่ 2 : ปฏิรูปด้านหลักสูตรและการจัดการเรียนการสอนอาชีวศึกษา

เป้าประสงค์ : หลักสูตรฐานสมรรถนะและการจัดการเรียนการสอนมีการพัฒนาคุณภาพตรงความต้องการ
ของสถานประกอบการและประชาคมอาเซียน

ยุทธศาสตร์ที่ 3 : ปฏิรูปด้านการบริหารจัดการอาชีวศึกษา

เป้าประสงค์ : ระบบการบริหารจัดการอาชีวศึกษามีการพัฒนาและมีประสิทธิภาพ

ยุทธศาสตร์ที่ 4 : ปฏิรูปด้านการบริการและวิชาชีพ

เป้าประสงค์ : การบริการวิชาการและวิชาชีพสู่สังคมชุมชนท้องถิ่นที่ได้รับการพัฒนาและส่งเสริมได้
มาตรฐานสากล

ยุทธศาสตร์ที่ 5 : สนับสนุนส่งเสริมการพัฒนาและสร้างนวัตกรรมสิ่งประดิษฐ์

งานสร้างสรรค์ การประกอบอาชีพอิสระ และงานวิจัย

เป้าประสงค์ : นวัตกรรม สิ่งประดิษฐ์ งานสร้างสรรค์ การประกอบอาชีพอิสระ งานวิจัยได้รับการส่งเสริม
พัฒนาให้มีคุณภาพและมาตรฐานสากล

ยุทธศาสตร์ที่ 6 : สนับสนุนส่งเสริมการปลูกฝังจิตสำนึกและเสริมสร้างความเป็นพลเมือง ไทยและพลโลก

เป้าประสงค์ : นักเรียนนักศึกษาผู้เข้ารับการฝึกอบรมมีจิตสำนึกและเสริมสร้างเป็นพลเมืองไทยและพลโลกที่ดี

ยุทธศาสตร์ที่ 7 : ปฏิรูปการจัดการฝึกอบรมหลักสูตรวิชาชีพระยะสั้น

เป้าประสงค์ : การบริหารจัดการและการฝึกอบรมหลักสูตรระยะสั้นพัฒนาสู่ความเป็นเลิศ

ยุทธศาสตร์ที่ 8 : ส่งเสริมและพัฒนาการประกันคุณภาพภายในสถานศึกษา

เป้าประสงค์ : การประกันคุณภาพภายในสถานศึกษาสู่ความเป็นเลิศ

ยุทธศาสตร์ที่ 9 : การพัฒนาสารสนเทศในสถานศึกษา

เป้าประสงค์ : พัฒนาระบบเครือข่ายและระบบสารสนเทศในสถานศึกษาให้อย่างมีประสิทธิภาพ
: จัดอบรมพัฒนาสารสนเทศให้บุคลากร นักเรียน นักศึกษา

ส่วนที่ 2 ข้อมูลพื้นฐานของสถานศึกษา

ข้อมูลด้านอาคารสถานที่

ชื่อสถานศึกษา วิทยาลัยการอาชีพบ้านผือ

ชื่อภาษาอังกฤษ Banphue industrial and community education college

ที่ตั้งสถานศึกษา เลขที่ 417 หมู่ที่ 1 ถนน บริบาลภูมิเขตต์

ตำบล บ้านผือ อำเภอ/เขต บ้านผือ จังหวัด อุดรธานี รหัส 41160

โทรศัพท์ โทร. (042) 282133

โทรสาร โทร.(042) 281583

เว็บไซต์ www.bec.ac.th

เนื้อที่ของสถานศึกษา

81 ไร่ - งาน - ตารางวา

มีอาคาร รวมทั้งสิ้น 14 หลัง มีห้องทั้งสิ้น 69 ห้อง ได้แก่

1	โรงอาหาร	จำนวน	1	หลัง	7	ห้อง
2	บ้านพักผู้อำนวยการ	จำนวน	1	หลัง	2	ห้อง
3	อาคารหอประชุมและสำนักงาน	จำนวน	1	หลัง	4	ห้อง
4	บ้านพักครู	จำนวน	2	หลัง	10	ห้อง
5	อาคารโรงฝึกงาน	จำนวน	1	หลัง	4	ห้อง
6	บ้านพักนักการภารโรง	จำนวน	3	หลัง	6	ห้อง
7	อาคารเรียนและปฏิบัติการ	จำนวน	1	หลัง	15	ห้อง
8	ห้องน้ำห้องส้วม	จำนวน	3	หลัง	12	ห้อง
9	โรงงานช่างยนต์	จำนวน	1	หลัง		
10	อาคารโรงฝึกงานแบบ 2 จั่ว	จำนวน	1	หลัง	2	ห้อง
11	อาคารเรียนและปฏิบัติการพร้อมครุภัณฑ์	จำนวน	1	หลัง	16	ห้อง
	พื้นที่ไม่น้อยกว่า 1,500 ตร.ม.					
12	อาคารอเนกประสงค์	จำนวน	1	หลัง		
13	ตึกอำนวยการ	จำนวน	1	หลัง		
14	อาคารโรงฝึก พื้นที่ไม่ต่ำกว่า 4,000 ตารางเมตร	จำนวน	1	หลัง		

สี่ประจำวิทยาลัยการอาชีพบ้านผือ

เขียว - เหลือง

สี่เขียว หมายถึง ความอุดมสมบูรณ์ของพืชพรรณป่าไม้ การอนุรักษ์ธรรมชาติและสิ่งแวดล้อม
สี่เหลือง หมายถึง ท้องถิ่นที่มีอารยธรรมทางพระพุทธศาสนา

"ลูกเขียว - เหลือง ต้องเป็นผู้ที่มีความสุภาพ

อุดมสมบูรณ์ด้วยความรู้ คู่คุณธรรม ร่วมอนุรักษ์ขนบธรรมเนียมประเพณีท้องถิ่น"

ต้นไม้ประจำวิทยาลัย

ต้นอินทนิล



ต้นอินทนิล หมายถึง เป็นไม้ยืนต้นเป็นพรรณไม้ที่พบขึ้นทั่วไปตามที่ราบลุ่มและบริเวณริมฝั่งแม่น้ำลำห้วย
ในป่าเบญจพรรณขึ้นและป่าดงดิบทั่วทุกภาค จะพบมากในป่าดงดิบภาคใต้ มีดอกสีม่วง สวยงาม มีชื่อในแต่
ละท้องถิ่นต่าง ๆ กัน

เพลงมาร์ช วิทยาลัยการอาชีพบ้านฝื่อ

วิทยาลัย การอาชีพบ้านฝื่อ	งามระบือ แหล่งวิชา มหาศาล
ได้ศึกษาวิชาชีพ วิชาการ	ปณิธานอุดมการณ์ เรามั่นคง
พระวิษณุกรรม เหนียวนำ คลองดวงใจ	สีน้ำชัย เขียวเหลือง เรื่องสูงส่ง
เกียรติศักดิ์ศรี น้องพี่ทรนง	เทิดดำรงชาติ ศาสน์ องค์ราชัน
ทักษะเด่น เน้นพัฒนา	เมตตาธรรม นำวิชาการ
พระพุทบาท บัวก ป้องภัยพาล	ร่วมสืบสานวัฒนธรรมประเพณี
วิทยาลัยการอาชีพบ้านฝื่อ	เรายึดถือ คือรัก สามัคคี
ตั้งเพชรงาม ควรคู่ อุทรธานี	พร้อมชีวี ให้มีสุข สถาพร

(จ๋า *)

แผนภูมิโครงสร้างการบริหารจัดการการศึกษา วิทยาลัยการอาชีพบ้านฝื่อ

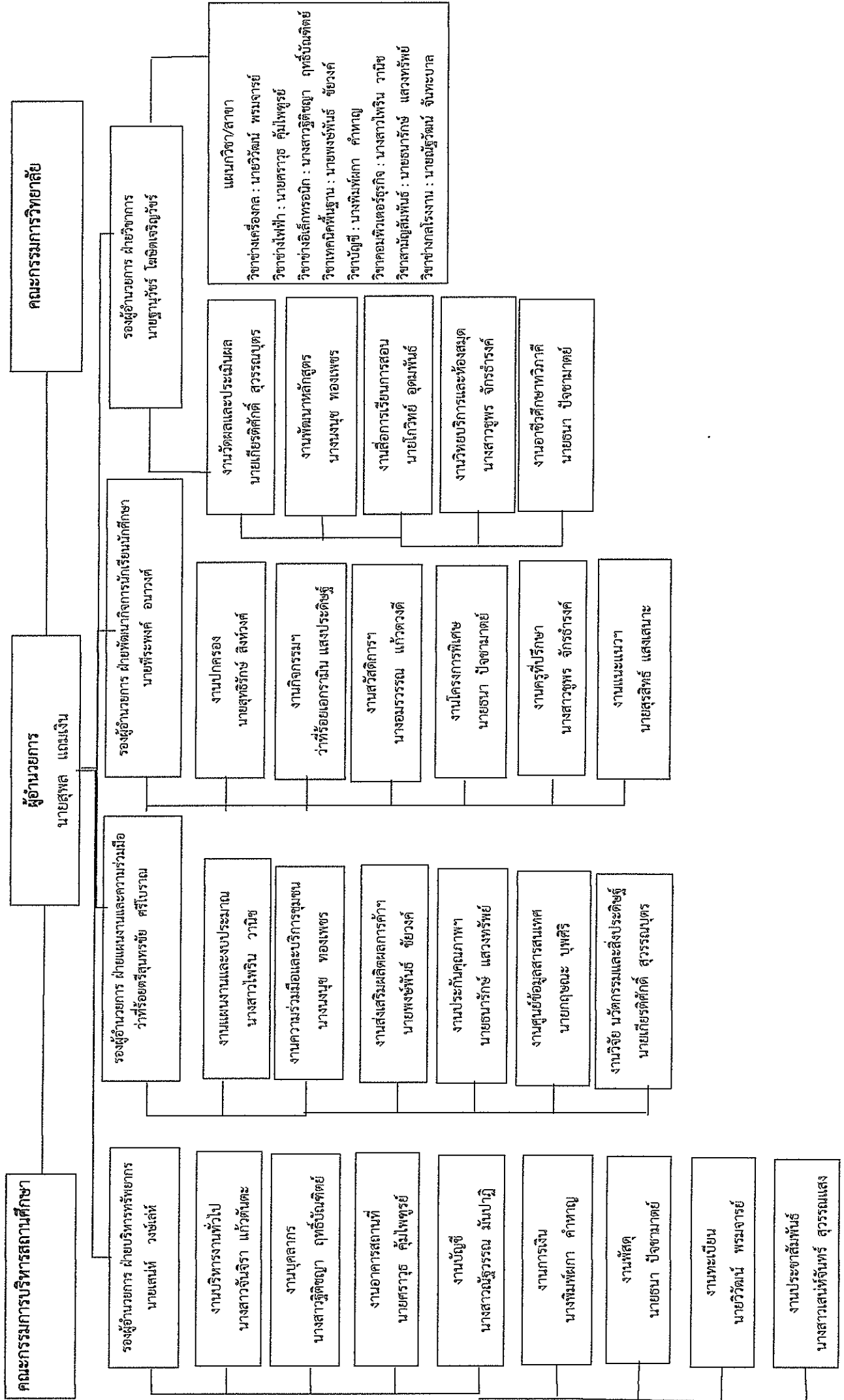

6. ข้อมูลบุคลากร

ข้อมูลบุคลากรทั้งหมด จำแนกตามหน้าที่ ความรับผิดชอบ

ข้าราชการ

รวม 14 คน

ชื่อ - สกุล	วุฒิการศึกษา (ป.เอก/โท/ตรี...)	ตำแหน่ง ครูผู้สอน	ปฏิบัติหน้าที่	
			สอนวิชา	สนับสนุน/ธุรการทั่วไป
1. นายสุพล แลมเงิน	ป.โท	ผู้อำนวยการ		
2. นายเสนห์ วงษ์เล่ห์	ป.โท	รองผู้อำนวยการ		
3. นายธนาภูววัชร โขจิตเจริญวัชร	ป.โท	รองผู้อำนวยการ		
4. ว่าที่ร้อยตรีสุนทรชัย ศรีโบราณ	ป.โท	รองผู้อำนวยการ		
5. นายพีระพงศ์ อนาวงศ์	ป.โท	รองผู้อำนวยการ		
6. นายณัฐวัฒน์ จันทะบาล	ป.โท	ครูชำนาญการพิเศษ	แผนกช่างกลโรงงาน	
7. นางพิมพ์ผกา คำหาญ	ป.โท	ครูชำนาญการ	แผนกบัญชี	
8. นายวิวัฒน์ พรหมจารย์	ป.โท	ครูชำนาญการ	แผนกเครื่องกล	
9. นายศราวุธ คุ่มไพฑูรย์	ป.โท	ครูชำนาญการ	แผนกไฟฟ้า	
10. นายธนา ปิจขามาศย์	ป.โท	ครู	แผนกเครื่องกล	
11. นายสุรสิทธิ์ แสงเสนาะ	ป.ตรี	ครู	แผนกไฟฟ้า	
12. นายเกียรติศักดิ์ สุวรรณบุตร	ป.ตรี	ครู	แผนกอิเล็กทรอนิกส์	
13. นายธนารักษ์ แสงทรัพย์	ป.ตรี	ครู	แผนกสามัญสัมพันธ์	
14. ว่าที่ร้อยเอกรามิน แสงประดิษฐ์	ป.ตรี	ครู	แผนกคอมพิวเตอร์ธุรกิจ	

6.3.3. พนักงานราชการ รวม 10 คน (ทำหน้าที่สอน ธุรการ ทั่วไป)

ชื่อ - สกุล	วุฒิการศึกษา (ป.เอก/โท/ตรี...)	ตำแหน่ง ครูผู้สอน	ปฏิบัติหน้าที่	
			สอนวิชา	สนับสนุน/ธุรการทั่วไป
1. นายพงษ์พันธ์ ชัยวงศ์	ป.ตรี	พนักงานราชการ	แผนกเทคนิคพื้นฐาน	
2. นางนงนุช ทองเพชร	ป.ตรี	พนักงานราชการ	แผนกบัญชี	
3. นางสาวไพริน วานิช	ป.ตรี	พนักงานราชการ	แผนกคอมพิวเตอร์ธุรกิจ	
4. นางสาวฐิติชญา ฤทธิบัณฑิตย์	ป.โท	พนักงานราชการ	แผนกอิเล็กทรอนิกส์	
5. นายวรวิธ บุตรไชย	ป.ตรี	พนักงานราชการ	แผนกเครื่องกล	
6. นางสาวชอุพร จักรอำรงค์	ป.ตรี	พนักงานราชการ	แผนกคอมพิวเตอร์ธุรกิจ	
7. นางอมรรพรรณ แก้วดวงดี	ป.ตรี	พนักงานราชการ	แผนกสามัญสัมพันธ์	
8. นายกฤษณะ บุพศิริ	ป.ตรี	พนักงานราชการ	แผนกอิเล็กทรอนิกส์	
9. นายสุทธิรักษ์ สิงห์วงศ์	ป.โท	พนักงานราชการ	แผนกไฟฟ้า	
10.นางสาวจันจิรา แก้วตันตะ	ป.ตรี	พนักงานราชการ	แผนกคอมพิวเตอร์ธุรกิจ	

6.3.4. ลูกจ้างชั่วคราว รวม 60 คน (ทำหน้าที่สอน ธุรการ ทั่วไป)

ชื่อ - สกุล	วุฒิการศึกษา (ป.เอก/โท/ตรี...)	ตำแหน่ง ครูผู้สอน	ปฏิบัติหน้าที่	
			สอนวิชา	สนับสนุน/ธุรการทั่วไป
1. นายเอกชัย นามบุญมี	ป.ตรี	ครูพิเศษ	แผนกเครื่องกล	
2. นายพิทยา วงศ์ก่อ	ป.ตรี	ครูพิเศษ	แผนกเครื่องกล	
3. นายปฏิภาณ มุลศรี	ป.ตรี	ครูพิเศษ	แผนกเครื่องกล	
4. นายณัฐนนท์ สีจันท	ป.ตรี	ครูพิเศษ	แผนกเทคนิคพื้นฐาน	
5. นางสาวมนชุลี บุญชู	ป.ตรี	ครูพิเศษ	แผนกคอมพิวเตอร์	
6. นายสถาพร ศรีบาล	ป.ตรี	ครูพิเศษ	แผนกไฟฟ้า	
7. นางพันธิวา ทาปลัด	ป.ตรี	ครูพิเศษ	แผนกสามัญสัมพันธ	
8. นางสาวเสน่ห์จันทร์ สุวรรณแสง	ป.ตรี	ครูพิเศษ	แผนกคอมพิวเตอร์	
9. นายไกรวิทย์ บรรลเธรมย์	ป.ตรี	ครูพิเศษ	แผนกสามัญสัมพันธ	
10. นายสิทธิพงษ์ ผิวผ่อง	ป.โท	ครูพิเศษ	แผนกไฟฟ้า	
11. นางสาวณัฐติยา โกศิลา	ป.ตรี	ครูพิเศษ	แผนกสามัญสัมพันธ	
12. นายสุทธิพงษ์ ไชยยา	ป.ตรี	ครูพิเศษ	แผนกเครื่องกล	
13. นางสาวณัฐวรรณ มั่นปาฎิ	ป.ตรี	ครูพิเศษ	แผนกบัญชี	
14. นายไกรวิทย์ อุดมพันธ์	ป.ตรี	ครูพิเศษ	แผนกอิเล็กทรอนิกส์	
15. นายนัฐพงษ์ สีหาวงษ์	ป.ตรี	ครูพิเศษ	แผนกอิเล็กทรอนิกส์	
16. นางสาวประภาพร เลิศเสถียร	ป.ตรี	ครูพิเศษ	แผนกสามัญสัมพันธ	
17. นางสาววาริณี เทพเสนา	ป.ตรี	ครูพิเศษ	แผนกเทคนิคพื้นฐาน	
18. นายครนพ บุญกว้าง	ป.ตรี	ครูพิเศษ	แผนกไฟฟ้า	
19. นายคมศักดิ์ ศรีอุดม	ป.ตรี	ครูพิเศษ	แผนกอิเล็กทรอนิกส์	
20. นายวรวิทย์ สรรพอาษา	ป.ตรี	ครูพิเศษ	แผนกช่างกลโรงงาน	
21. นางสาวภัทรวดี ศรีออน	ป.ตรี	ครูพิเศษ	แผนกบัญชี	
22. นายอลงกต ดวงศรี	ป.ตรี	ครูพิเศษ	แผนกไฟฟ้า	
23. นางสาวมัจฉา ใจชื่อ	ป.ตรี	ครูพิเศษ	แผนกคอมพิวเตอร์	
24. นางสาวอัจฉรา กองมณี	ป.ตรี	ครูพิเศษ	แผนกสามัญสัมพันธ	
25. นางสาวสาลินี ประเสริฐ	ป.ตรี	ครูพิเศษ	แผนกบัญชี	
26. นางสาวสุกัญญา พิลาอุ่น	ป.ตรี	ครูพิเศษ	แผนกบัญชี	
27. นายศุภชัย สีสัน	ป.ตรี	ครูพิเศษ	แผนกไฟฟ้า	
28. ว่าที่ร้อยตรีเอกพันธ์ แก้วกำ	ป.ตรี	ครูพิเศษ	แผนกเครื่องกล	

ชื่อ - สกุล	วุฒิการศึกษา (ป.เอก/โท/ตรี...)	ตำแหน่ง ครูผู้สอน	ปฏิบัติหน้าที่	
			สอนวิชา	สนับสนุน/ธุรการทั่วไป
29.นายศักดิ์นรินทร์ พรหมจารีย์	ป.ตรี	ครูพิเศษ	แผนกอิเล็กทรอนิกส์	
30.นายยงยุทธ ไชยมาตย์	ป.ตรี	ครูพิเศษ	แผนกช่างกลโรงงาน	
31.นางสาวศิริลักษณ์ จันทุมมา	ป.ตรี	ครูพิเศษ	แผนกบัญชี	
32.นางสาวจิรนนท์ จันทะวงษ์	ป.ตรี	ครูพิเศษ	แผนกสามัญสัมพันธ	
33.นางสาวศิริราณี วรรศรี	ป.ตรี	ครูพิเศษ	แผนกสามัญสัมพันธ	
34.นางสาวกรีนชนก แก่นโพธิ์	ป.ตรี	ครูพิเศษ	แผนกช่างกลโรงงาน	
35.นางระรินรัตน์ ลาดี	ป.ตรี	เจ้าหน้าที่		งานวิจัยฯ
36.นางยาลรินทร์ สิงห์วงษ์	ป.ตรี	เจ้าหน้าที่		งานพัสดุ
37.นางเสาวลักษณ์ ชนะมินทร์	ป.ตรี	เจ้าหน้าที่		งานบัญชี
38.นายสมศักดิ์ วงษ์แก้ว	ปวส.	เจ้าหน้าที่		งานประชาสัมพันธ์
39.นางสาวพัชรี น้อยเชียงคุณ	ปวส.	เจ้าหน้าที่		งานทะเบียน
40.นางยุวีย์ นุ่มพรม	ปวส.	เจ้าหน้าที่		งานวัดผลและประเมินผล
41.นางสาวกุลธิดา จันทะลี	ปวส.	เจ้าหน้าที่		งานพัสดุ
42.นางสาวอมรรัตน์ ก่อเกิด	ปวส.	เจ้าหน้าที่		งานวางแผนและงบประมาณ
43.นางสาววนิดา วงศ์อ่อน	ปวส.	เจ้าหน้าที่		งานบุคลากร
44.นางสาวณัฐภัทสร ภูหลวง	ปวส.	เจ้าหน้าที่		งานแนะแนว
45.นางสาวทวิกา ราชวงษ์	ปวส.	เจ้าหน้าที่		งานการเงิน
46.นางสาวอรษา แถววงษ์	ปวส.	เจ้าหน้าที่		งานกิจกรรมฯ
47.นางสาวจิราภรณ์ แมววงษ์	ปวส.	เจ้าหน้าที่		งานวิทยบริการ
48.นางสาวจงรักดี นันทะ	ปวส.	เจ้าหน้าที่		งานทะเบียน
49.นางสาวพิมพ์ไโล พัดแก้ว	ปวส.	เจ้าหน้าที่		งานบริหารงานทั่วไป
50.นายสงคราม เป้าไธ	ป.6			นักการภารโรง
51.นายบุญมี พรหมมาตวง	ป.6			นักการภารโรง
52.นางหนูเรียง พันธุ์ชัย	ป.6			นักการภารโรง
53.นางเตือนใจ จันทะลี	ป.6			นักการภารโรง
54.นายระเบียง ทุมดี	ป.6			นักการภารโรง
55.นายสีเทา ดวงศรี	ป.6			นักการภารโรง

ชื่อ - สกุล	วุฒิการศึกษา (ป.เอก/โท/ตรี...)	ตำแหน่ง ครูผู้สอน	ปฏิบัติหน้าที่	
			สอนวิชา	สนับสนุน/ธุรการทั่วไป
56. นายพิชัย สุวรรณพันธุ์เดียว	ป.6			พนักงานขับรถ
57. นายบำรุง นิตยภักดี	ป.6			พนักงานขับรถ
58. นายไวพจน์ ตะเนา	ป.6			ยามรักษาการ
59. นายสุวรรณ ศรีทุม	ป.6			ยามรักษาการ
60. นายเส็ง นามืองรักษ์	ป.6			ยามรักษาการ

ข้อมูลนักเรียน นักศึกษา

เป้าหมายจำนวนนักเรียน นักศึกษา

หลักสูตรในระบบ/ต่อเนื่อง

ประเภทวิชา/สาขา รวมทั้งสิ้น	นักเรียน/นักศึกษาประจำปี พ.ศ. 2563							รวมทั้งสิ้น
	ระดับ ปวช.			ระดับ ปวส.		ระดับ ป.ตรี/ปทส.		
	ปวช.1	ปวช.2	ปวช.3	ปวส.1	ปวส.2	ป.ตรี 1	ป.ตรี 2	
1. ประเภทวิชา อุตสาหกรรม								
- สาขาวิชาเครื่องกล	120	125	89	40	62			436
- สาขาวิชาช่างกลโรงงาน	40	41	40	40	42			203
- สาขาวิชาช่างกลโรงงาน(ทวิภาคี)	20	19						39
- สาขาวิชาไฟฟ้ากำลัง	80	67	48	40	56			291
- สาขาวิชาอิเล็กทรอนิกส์	60	58	50	40	35			243
- สาขาวิชาเทคนิคคอมพิวเตอร์	20	17						37
2. ประเภทวิชา พาณิชยกรรม								
- สาขาวิชาการบัญชี	80	59	53	60	87			339
- สาขาวิชาคอมพิวเตอร์ธุรกิจ	80	82	63	60	68			353
3. ประเภทวิชา								
- สาขาวิชา/งาน								
- สาขาวิชา/งาน								
รวมทั้งสิ้น	500	468	343	280	350			1,941

ส่วนที่ 3

ประมาณการรายรับ - รายจ่าย ปีงบประมาณ พ.ศ. 2563

วิทยาลัยการอาชีพบ้านฝือ

1. ประมาณการรายรับ		27,331,118 บาท
ก. เงินรายได้ (บกศ.) ยกมา		5,708,598 บาท
- รายได้ยอดยกมาจากปีปัจจุบัน	500,000 บาท	
- อุดหนุนยอดยกมาจากปีปัจจุบัน		
- คาดว่ามีรายรับในปีต่อไป	5,208,598 บาท	
ข. เงินงบประมาณ ปี 2563(ปีต่อไป) ที่คาดว่าจะได้รับ		21,622,520 บาท
งบบุคลากร	3,180,800 บาท	
งบดำเนินงาน	4,576,700 บาท	
งบลงทุน	0 บาท	
งบเงินอุดหนุนเรียนฟรี 15 ปี	13,865,020 บาท	
งบเงินอุดหนุน	บาท	
งบรายจ่ายอื่น	บาท	
2. ประมาณการรายจ่าย		27,331,118 บาท
งบบุคลากร		9,864,240 บาท
- ค่าตอบแทนพนักงานราชการ	2,684,000 บาท	
- ค่าตอบแทนครูพิเศษ (งปม.)	379,200 บาท	
- ค่าตอบแทนเจ้าหน้าที่ (งปม.)	117,600 บาท	
- ค่าตอบแทนครูพิเศษ	3,617,880 บาท	
- ค่าตอบแทนเจ้าหน้าที่	2,215,560 บาท	
- ค่าครองชีพครูพิเศษ	400,000 บาท	
- ค่าครองชีพเจ้าหน้าที่	450,000 บาท	
งบดำเนินงาน		17,466,878 บาท
- ค่าตอบแทน	3,822,000 บาท	
- ค่าใช้สอย	1,190,708 บาท	
- ค่าวัสดุ	7,313,670 บาท	
- ค่าสาธารณูปโภค	1,636,000 บาท	
- ค่าดำเนินการโครงการ จำนวน 122 โครงการ	3,504,500 บาท	
- สำรองเพื่อสนับสนุนงานนโยบาย สอศ.	- บาท	
งบลงทุน		0 บาท
- ครุภัณฑ์	บาท	
งบเงินอุดหนุน		บาท
1. อุดหนุนเสริมสร้างนวัตกรรมการพัฒนาเทคโนโลยี	บาท	
2. การจัดการศึกษาคู่ขนานมัธยมศึกษาตอนปลาย(ทวิศึกษา)	บาท	
3. ทุนการศึกษาเฉลิมราชกุมารี	บาท	
4. อุดหนุนการหารายได้ระหว่างเรียนของนักเรียนนักศึกษาที่ยากจน	บาท	
5. อุดหนุนค่าอุปกรณ์การเรียนประจำตัวนักเรียน	บาท	

งบรายจ่ายอื่น

	บาท
1. ค่าใช้จ่ายโครงการอาชีวศึกษาด้านยาเสพติด	บาท
2. ค่าใช้จ่ายโครงการขยายและยกระดับอาชีวศึกษา	บาท
3. ค่าใช้จ่ายโครงการส่งเสริมการประกอบอาชีพ	บาท
4. ค่าใช้จ่ายโครงการผลิตพัฒนาเสริมสร้าง	บาท
5. ค่าใช้จ่ายโครงการพัฒนารูปแบบพัฒนาอาชีพ ต่อยอด	บาท
6. ค่าใช้จ่ายโครงการลดปัญหาออกกลางคัน	บาท
7. ค่าใช้จ่ายโครงการเร่งประสิทธิผลการสอน	บาท
8. ค่าใช้จ่ายโครงการจัดหาบุคลากรสนับสนุน	บาท
9. ค่าใช้จ่ายโครงการอาชีวพัฒนา	บาท

สรุปงบหน้ารายจ่ายปีงบประมาณ พ.ศ. 2563
วิทยาลัยการอาชีพบ้านมือ

หน่วย : บาท

รายการค่าใช้จ่าย/รายจ่ายตาม งบประมาณ	แผนการใช้จ่ายเงินปีตามแผนปฏิบัติการ (ปี 2563) แหล่งเงิน ผลผลิต/โครงการ										รวมทั้งสิ้น			
	ผลผลิต					โครงการ						เงินรายได้		
	บวช.	บวส.	ระยะสั้น	สิ่งประดิษฐ์ หุ่นยนต์	วิจัยสร้าง องค์ ความรู้	รวม	1.โครงการ หนังสือ	2. โครงการ อุปกรณ์ การเรียน	3.โครงการ ค่า เครื่องแบบ	4.โครงการ ค่ากิจกรรม พัฒนา ผู้เรียน			5.โครงการ ค่าจัดการ เรียน การ สอน	รวมทั้งสิ้น
	2,108,600	2,088,100	380,000	70,000	30,000	4,676,700	2,704,000	621,920	1,211,400	1,289,400	8,043,300	13,870,020	5,703,598	24,250,318
- งบบุคลากร	3,180,800	-	-	-	-	3,180,800	-	-	-	-	6,683,440	6,683,440	-	9,864,240
เงินเดือนข้าราชการ														
เงินวิทยฐานะ														
เงินประจำตำแหน่ง														
ค่าตอบแทนรายเดือนข้าราชการ														
ค่าตอบแทนพนักงานราชการ	2,684,000					2,684,000								2,684,000
ค่าตอบแทนครูพิเศษ(งปม)	379,200					379,200								379,200
ค่าตอบแทนเจ้าหน้าที่ (งปม)	117,600					117,600								117,600
ค่าตอบแทนครูพิเศษ														
ค่าตอบแทนเจ้าหน้าที่														
ค่าครองชีพครูพิเศษ											3,617,880	3,617,880		3,617,880
ค่าครองชีพเจ้าหน้าที่											2,215,560	2,215,560		2,215,560
											400,000	400,000		400,000
											450,000	450,000		450,000
- งบดำเนินงาน	2,108,600	2,088,100	380,000			4,576,700	2,704,000	621,920	1,211,400	350,000	1,009,860	5,897,180	3,488,498	13,962,378
- ค่าตอบแทน	1,332,000	1,000,000	70,000			2,402,000					200,000	200,000	1,220,000	3,822,000

ปฏิทินการปฏิบัติราชการ/ดำเนินงาน ตามภาระงานประจำ/โครงการ/กิจกรรม และแผนใช้จ่ายเงิน

ปีงบประมาณประจำปี พ.ศ. 2563

วิทยาลัยการอาชีพบ้านผือ จังหวัดอุดรธานี

หน่วย : บาท

ที่	งาน/โครงการ/กิจกรรม งบรายจ่าย/รายการ	ชื่อ - สกุล/ งาน/แผนก ที่ใช้จ่าย	งบประมาณ ที่ใช้	แผนการใช้จ่ายงบประมาณ ปี 2563														
				ต.ค.-62	พ.ย.-62	ธ.ค.-62	ม.ค.-63	ก.พ.-63	มี.ค.-63	เม.ย.-63	พ.ค.-63	มิ.ย.-63	ก.ค.-63	ส.ค.-63	ก.ย.-63	รวมเป็นเงิน		
	รวมทั้งสิ้นเป็นเงินงบประมาณ																	
1	งานตามภาระงานประจำ																	
1.1	งบดำเนินงาน		17,466,878															
1.2	งบลงทุน																	
	- ทรัพย์สิน																	0
2	โครงการตามภาระงานสถานศึกษา																	3,504,500
	ฝ่ายบริหารทรัพยากร																	
2.1	โครงการพัฒนาระบบสำนักงานประจำ งานสารบรรณ	งาน บริหารงาน ทั่วไป	40,000											40,000				40,000

ที่	งาน/โครงการ/กิจกรรม	ชื่อ - สกุล/ งาน/แผนก ที่ใช้จ่าย	งบประมาณ ที่ใช้	แผนการใช้จ่ายงบประมาณ ปี 2563												รวมเป็นเงิน		
				ต.ค.-62	พ.ย.-62	ธ.ค.-62	ม.ค.-63	ก.พ.-63	มี.ค.-63	เม.ย.-63	พ.ค.-63	มิ.ย.-63	ก.ค.-63	ส.ค.-63	ก.ย.-63			
2.12	โครงการจัดหาแก๊สอุตสาหกรรม	งานอาคาร	60,000		60,000													60,000
ฝ่ายแผนงานและความร่วมมือ																		
2.13	โครงการติดตั้งระบบ Log file ระบบ ยืนยันตัวตนวิทยาลัยการอาชีพบ้านฝ้าย	งานศูนย์ข้อมูล	80,000											80,000				80,000
2.14	โครงการติดตั้งระบบ Internet Center ตึก 9	งานศูนย์ข้อมูล	30,000												30,000			30,000
2.15	โครงการ Internet Center	งานศูนย์ข้อมูล	30,000												30,000			30,000
2.16	โครงการสำรวจความร่วมมือสถาน ประกอบการรองรับความต้องการของ ผู้เรียน	งานความร่วมมือ	5,000										5,000					5,000
2.17	โครงการลงนามความร่วมมือวิทยาลัย การอาชีพบ้านฝ้ายกับสถานประกอบการ	งานความร่วมมือ	5,000										5,000					5,000
2.18	โครงการเตรียมความพร้อมรับการ ประเมินคุณภาพภายนอกโรงเรียน (พ.ศ. 2559-2563) จากสำนักงานรับรอง มาตรฐานและประเมินคุณภาพ การศึกษา (องค์การมหาชน)	งานประกันฯ	15,000														15,000	15,000

แผนการใช้จ่ายงบประมาณ ปี 2563																
ที่	งาน/โครงการ/กิจกรรม งบรายจ่าย/รายการ	ชื่อ - สกุล/ งาน/แผนก ที่ใช้จ่าย	งบประมาณ ที่ใช้	ค.ค.-62	พ.ย.-62	ธ.ค.-62	ม.ค.-63	ก.พ.-63	มี.ค.-63	เม.ย.-63	พ.ค.-63	มิ.ย.-63	ก.ค.-63	ส.ค.-63	ก.ย.-63	รวมเป็นเงิน
2.24	โครงการอบรมเชิงปฏิบัติการจัดทำ แผนการเรียนรู้ฐานสมรรถนะอาชีพ และบูรณาการหลักปรัชญาของ เศรษฐกิจพอเพียง และค่านิยมหลัก ของคนไทย 12 ประการ	งานหลักสูตรฯ	25,000								25,000					25,000
2.25	โครงการศึกษาดูงานของนักเรียนระดับ ปวช.ทุกแผนกวิชา ประจำปีการศึกษา 2563	งานหลักสูตรฯ	50,000									50,000				50,000
2.26	โครงการสัมมนานักเรียน นักศึกษา หลังจบการฝึกประสบการณ์วิชาชีพใน สถานประกอบการ	งานทวิภาคี	2,000	2,000												2,000
2.27	โครงการนิเทศติดตาม นักศึกษาฝึก ประสบการณ์วิชาชีพในสถาน ประกอบการภาคเรียนที่ 1 ปีการศึกษา 2563	งานทวิภาคี	3,000											3,000		3,000
2.28	โครงการปฐมวัยเทคนิควิธีสอน ระดับ ประกาศนียบัตรวิชาชีพ (ปวช.) ก่อน ออกฝึกงานในสถานประกอบการ ประจำปีการศึกษา 2563	งานทวิภาคี	10,000										10,000			10,000

แผนการใช้จ่ายงบประมาณ ปี 2563																
ที่	งาน/โครงการ/กิจกรรม	ชื่อ - สกุล/ งาน/แผนก ที่ใช้จ่าย	งบประมาณ ที่ใช้	ต.ค.-62	พ.ย.-62	ธ.ค.-62	ม.ค.-63	ก.พ.-63	มี.ค.-63	เม.ย.-63	พ.ค.-63	มิ.ย.-63	ก.ค.-63	ส.ค.-63	ก.ย.-63	รวมเป็นเงิน
2.46	โครงการปรับปรุงภูมิทัศน์ภายนอก แผนกวิชาการบัญชี	แผนกวิชาบัญชี	150,000		150,000											150,000
2.47	โครงการปรับปรุงคอมพิวเตอร์แผนก วิชาอิเล็กทรอนิกส์ห้อง 9312	แผนกวิชาอิเล็กทรอนิกส์	20,000							20,000						20,000
2.48	โครงการจัดทำชุดฝึกเครื่องรับโทรศัพท์	แผนกวิชาอิเล็กทรอนิกส์	15,000				15,000									15,000
2.49	โครงการพัฒนาห้องเรียนติดตั้งฟ้าน่าน	แผนกวิชาอิเล็กทรอนิกส์	30,000		30,000											30,000
2.50	โครงการจัดทำชุดฝึกกระบวนการภาพ	แผนกวิชาอิเล็กทรอนิกส์	15,000								15,000					15,000
2.51	โครงการจัดทำชุดฝึกกระบวนการควบคุมงาน อุตสาหกรรม PLC	แผนกวิชาอิเล็กทรอนิกส์	30,000							30,000						30,000
2.52	โครงการจัดซื้อเครื่องคอมพิวเตอร์ สาขาวิชาช่างเทคนิคคอมพิวเตอร์ แผนกวิชาช่างอิเล็กทรอนิกส์	แผนกวิชาอิเล็กทรอนิกส์	150,000						150,000							150,000
2.53	โครงการวันสุนทรภู่ และวันภาษาไทย	แผนกวิชา สามัญฯ	5,000												5,000	5,000
2.54	โครงการห้องเรียนเฉพาะทาง Science Class Room	แผนกวิชา สามัญฯ	70,000					70,000								70,000
2.55	โครงการวันอาเซียน	แผนกวิชา สามัญฯ	5,000											5,000		5,000

แผนการใช้จ่ายงบประมาณ ปี 2563																
ที่	งาน/โครงการ/กิจกรรม	ชื่อ - สกุล/ งาน/แผนก ที่ใช้จ่าย	งบประมาณ ที่ใช้	ต.ค.-62	พ.ย.-62	ธ.ค.-62	ม.ค.-63	ก.พ.-63	มี.ค.-63	เม.ย.-63	พ.ค.-63	มิ.ย.-63	ก.ค.-63	ส.ค.-63	ก.ย.-63	รวมเป็นเงิน
2.86	โครงการเข้าค่ายพักแรมลูกเสือวิสามัญ และระดับประถมศึกษา ประจำปี การศึกษา 2562	งานกิจกรรมฯ	25,000				25,000									25,000
2.87	โครงการประเมินองค์การมาตรฐาน ดีเด่น สมาชิกดีเด่น โครงการภายใต้ การนิเทศ อวท.ภ.บ้านผือ ประจำปี การศึกษา 2563	งานกิจกรรมฯ	30,000	30,000												30,000
2.88	โครงการเสริมสร้างประชาธิปไตย (เลือกตั้งผู้นำ อวท.ภ.บ้านผือ) ประจำปีการศึกษา 2564	งานกิจกรรมฯ	3,000										3,000			3,000
2.89	โครงการเศรษฐกิจพอเพียงตาม พระราชดำริ	งานกิจกรรมฯ	15,000				15,000									15,000
2.90	โครงการงานชีวิตเพื่อการพัฒนาอย่าง ยั่งยืนสู่ชุมชน	งานกิจกรรมฯ	10,000									10,000				10,000
2.91	โครงการขับเคลื่อนสถานศึกษา คุณธรรม ระดับอาชีวศึกษาจังหวัด อุดรธานี ประจำปีการศึกษา 2563	งานกิจกรรมฯ	70,000										70,000			70,000

ที่	งาน/โครงการ/กิจกรรม งบรายจ่าย/รายการ	ชื่อ - สกุล/ งาน/แผนก ที่ใช้จ่าย	งบประมาณ ที่ใช้	แผนการใช้จ่ายงบประมาณ ปี 2563														
				ต.ค.-62	พ.ย.-62	ธ.ค.-62	ม.ค.-63	ก.พ.-63	มี.ค.-63	เม.ย.-63	พ.ค.-63	มิ.ย.-63	ก.ค.-63	ส.ค.-63	ก.ย.-63	รวมเป็นเงิน		
2.92	โครงการอบรมเชิงปฏิบัติการพัฒนาศักยภาพ นักเรียนและนักศึกษา แกนนำสถานศึกษาคุณธรรม วิทยาลัยการอาชีพบ้านฝื่อ ปีงบประมาณ 2563	งานกิจกรรมฯ	20,000						20,000									20,000
2.93	โครงการกิจกรรมส่งเสริมคุณธรรม	งานกิจกรรมฯ	15,000											15,000				15,000
2.94	โครงการจัดซื้อยานัฏประจำห้องพยาบาลและประจำแผนกวิชา	งานสวัสดิการ	15,000	15,000														15,000
2.95	โครงการตรวจสุขภาพและสารเสพติดประจำปีการศึกษา 2563	งานสวัสดิการ	3,000														3,000	3,000
2.96	โครงการประชุมนิเทศนักเรียน นักศึกษาใหม่ ประจำปีการศึกษา 2563	งานแนะแนว	5,000											5,000				5,000
2.97	โครงการเปิดบ้านต้อนรับผู้มาเยือน (Open House) มทกรรม 108 อาชีพก้าวเข้าสู่ Thailand 4.0 ประจำปีการศึกษา 2562	งานแนะแนว	150,000	150,000														150,000
2.98	โครงการปัจฉิมนิเทศนักเรียน นักศึกษา ก่อนสำเร็จการศึกษาปีการศึกษา 2562	งานแนะแนว	6,000													6,000		6,000
2.99	โครงการแนะแนวการศึกษาต่อวิชาชีพ	งานแนะแนว	30,000														30,000	30,000

แผนการใช้จ่ายงบประมาณ ปี 2563																
ที่	งาน/โครงการ/กิจกรรม งบรายจ่าย/รายการ	ชื่อ - สกุล/ งาน/แผนก ที่ใช้จ่าย	งบประมาณ ที่ใช้	ต.ค.-62	พ.ย.-62	ธ.ค.-62	ม.ค.-63	ก.พ.-63	มี.ค.-63	เม.ย.-63	พ.ค.-63	มิ.ย.-63	ก.ค.-63	ส.ค.-63	ก.ย.-63	รวมเป็นเงิน
2.100	โครงการติดตามนักเรียน นักศึกษาที่สำเร็จการศึกษา ปีการศึกษา 2562	งานแนะแนว	4,000											4,000		4,000
2.101	โครงการจัดซื้อคอมพิวเตอร์และครุภัณฑ์	งานแนะแนว	15,000									15,000				15,000
2.102	โครงการประชุมผู้ปกครองนักเรียน นักศึกษา ภาคเรียนที่ 1 ปีการศึกษา 2563	งานครูทั้งศึกษา	10,000								10,000					10,000
2.103	โครงการรณรงค์ยาเสพติดเนื่องในวันต่อต้านยาเสพติดโลก ประจำปี 2563	งานปกครอง	3,000											3,000		3,000
2.104	โครงการส่งเสริมงานกีฬาฟุตบอลสร้าง	งานปกครอง	5,000									5,000				5,000
2.105	โครงการแข่งขันกีฬาฟุตบอลสร้างเครือข่ายป้องกันยาเสพติดวิทยาลัยการอาชีพบ้านฝ้อ ประจำปีงบประมาณ 2563	งานปกครอง	10,000						10,000							10,000
2.106	โครงการส่งเสริมอาชีพแก่นักเรียนและประชาชนในชุมชนตามพระราชดำริฯ แก่สถานศึกษาในสังกัดโรงเรียนตำรวจตระเวนชายแดนในพื้นที่จังหวัดอุดรธานี	งานโครงการพิเศษฯ	30,000											30,000		30,000

